（第一版）（第一張）

進步日報

（一期星）

一九五二年十月十九日 夏曆壬辰年九月初二

天津市軍事管制委員會出版 天津市郵政管理局登記第二類新聞紙類天津郵字第壹叁號 中國人民郵政登記證第貳號

社址 天津羅斯福路一四二號 電話 總編室 2.4142 政教組 2.5127 財經組 2.4508 社會服務組 2.4536 經理室 2.4190 廣告課 2.0949 印刷部 2.4020 電話訂報 2.5145

全國各地郵局均可訂閱 今天本報一張 售人民幣六元 郵費加收 電報掛號 四四四 郵政代號 一〇〇一

毛主席接受印度和平代表團獻禮

並接見印度和平代表團團長克其魯副團長昌德等

印度代表團寫信給毛主席祝賀我國第三屆國慶節

【新華社北京十九日電】我中央人民政府毛澤東主席在十九日下午接受出席亞洲及太平洋區域和平會議的印度代表團團長克其魯，副團長昌德，秘書長錢德拉。

在場的有中國人民保衛世界和平委員會主席郭沫若，副主席彭眞，常務委員廖承志。

【新華社北京十九日電】出席亞洲及太平洋區域和平會議的印度代表團曾經在九月三十日給毛澤東主席寫信，祝賀中華人民共和國國慶，全文如下：

中華人民共和國主席
毛澤東主席
敬愛的毛主席：

值此中華人民共和國國慶日之時，參加亞洲及太平洋區域和平會議的印度代表團向你致以親切的問候。

自貴國成立以來的三年中，中國人民在你的領導下所得到的偉大成績已經使得全世界的，特別是亞洲的億萬人民得到鼓舞，並且充滿了希望。

印度人民歡愛中國人民。我們現在不僅僅是兩個有着悠久和平關係及相互友好的傳統的鄰居和朋友，在過去的三年中這種友誼更加深了。到今天，在印度的人民中間再沒有比「中印人民是兄弟」這句話更能博得衷心的稱讚的了。

在這個吉祥的日子，我們向你，以及中國人民，致以親切的祝賀，我們相信，中華人民共和國將日益強大，給它的人民帶來和平，帶來不斷增長的繁榮和幸福。

我們代表印度人民向你保證，我們的人民將永遠努力來加強我們兩個民族之間日益親近的關係。

此致最誠懇的問候

賽福丁·克其魯　卡迪爾加
帕達爾克　比佐伊·班多巴帝亞
哈狄夫·辛格　納丁姆
特里洛昌·杜達　迪沙
吳巴代亞　加爾巴里
阿卜杜勒·阿勒姆　康恩
賽倫·德拉·鮑爾　庫穆丁妮·梅達
沙士布山·帕特奈克　布立志·拉吉索爾
德夫·布拉特·沙斯特里　達拉·杜達
山蒂利亞　法諾迪·鮑斯
蒙諾志·薩海　高文德
克迪希·鮑斯　巴爾馬夫蘭卡
阿姆利特·萊亞　班佳萊·阿查里亞
蘭姆·克利什納·巴蒂　華基·山蒂斯坦
胡森　約瑟夫·孟德薩里
潘尼格拉希　查爾爾·納拉英·馬拉維亞
拉姆·潘志瓦尼　羅希妮·巴德
蒙朱斯利·查托巴達雅　特里洛克·辛格
烏沙坎特·塞士　拉維·山加爾·史佛蘭姆·維亞斯
雅士萬特·舒克拉　高普蘭瑪
沙爾瑪　南第
阿米亞·穆克吉　羅米西·錢德拉
阿爾文德·梅達　南德拉爾·達爾
撒拉·古普塔　烏瑪·山加爾·約希
卡比拉本·梅達　馬諾哈·拉爾·沙阿
卓金德拉·庫瑪·班那吉　蘇波德·昌德
傑安·班納吉　馬高拉爾·巴立克
普里斯維·辛格　克里什納斯瓦米

一九五二年九月三十日於北京

（上面照片是印度代表團向毛主席獻禮後的合影。右起：毛主席、郭沫若、克其魯、昌德。右下角爲印度代表團所獻禮品。　新華社記者齊觀山攝）

慰問英勇抗美的志願軍和朝鮮人民軍

第二屆赴朝慰問團抵朝前線

慰問團由各界代表等組成　總團下分九個分團　共一千餘人　帶去慰問品總重六千噸

【新華社北京十九日電】當中國人民志願軍抗美援朝兩週年即將到來的時候，中國人民爲了慰問在朝鮮抗美戰爭中英勇作戰並取得輝煌勝利的中國人民志願軍和朝鮮人民軍，特派遣中國人民第二屆赴朝慰問團前往朝鮮前線進行慰問。慰問團在總團長劉景範和副總團長陳沂、胡厥文、李明灝、周欽岳的率領下，在九月十八日由北京出發，已於十月上旬先後抵達朝鮮前線。

慰問團由全國各民主黨派、無黨派民主人士、各人民團體、人民解放軍、各地區、各民族、宗教界和國外華僑代表及其他人員組成，共一千零九十一人。其中各方面的代表共三百六十一人，由歌舞、京劇、評劇、曲藝等優秀演員組成的各文藝工作團團員共四百九十五人，其餘是記者及慰問團的工作人員。全團在總團下共分九個分團。

慰問團在北京出發時，中國人民抗美援朝總會及該會華北總分會、北京市分會會聯合舉行盛大的歡送會。在歡送大會上，抗美援朝總會副主席陳叔通在致歡送詞時，除希望慰問團向朝鮮前線保衛和平的英勇戰士報告中國人民三年來各方面的改革工作和建設事業的輝煌成就，傳達全中國人民對中朝人民部隊和朝鮮人民的深切關懷和崇高敬意外，並希望慰問團表達中國人民全力支持抗美援朝鬥爭，以爭取公平合理地解決朝鮮問題的決心和信心；同時，希望慰問團在完成慰問任務返國時，把志願軍的高度國際主義與愛國主義相結合的新英雄主義精神和朝鮮軍民堅貞不屈、英勇鬥爭的事蹟傳達給全國人民，以鼓舞全國人民全力進行即將開始的大規模經濟建設和文化建設。

慰問團攜帶了大批慰問品，計錦旗七百面，各界人民寫的慰問信五萬多封，中國人民抗美援朝總會和慰問團的慰問信十四萬封，此外還有抗美援朝兩週年的紀念冊、紀念信箋、信封，偉大祖國的照片以及各種紀念品。

慰問團在北京出發時，中國人民志願軍抗美援朝兩週年即將到來的時候，中國人民志願軍和朝鮮人民軍，特派遣胡厥文、李明灝、周欽岳的率領下，在九月十八日由北京出發，已於十月上旬先後抵達朝鮮前線。

慰問團由全國各民主黨派、無黨派民主人士、各人民團體、人民解放軍、各地區、各民族、宗教界和國外華僑代表及其他人員組成，共一千零九十一人。其中各方面的代表共三百六十一人，由歌舞、京劇、評劇、曲藝等優秀演員組成的各文藝工作團團員共四百九十五人，其餘是記者及慰問團的工作人員。全團在總團下共分九個分團。

慰問團攜帶了大批慰問品，計錦旗七百面，各界人民寫的慰問信五萬多封，中國人民抗美援朝總會和慰問團的慰問信十四萬封，此外還有抗美援朝兩週年的紀念冊、紀念信箋、信封，偉大祖國的照片以及各種紀念品。

慰問團在完成慰問任務返國時，把志願軍的高度國際主義與愛國主義相結合的新英雄主義精神和朝鮮軍民堅貞不屈、英勇鬥爭的事蹟傳達給全國人民，以鼓舞全國人民全力進行即將開始的大規模經濟建設和文化建設。

慰問團攜帶了大批慰問品，計錦旗七百面，各界人民寫的慰問信五萬多封，中國人民抗美援朝總會和慰問團的慰問信十四萬封，此外還有抗美援朝兩週年的紀念冊、紀念信箋、信封，偉大祖國的照片以及各種紀念品。

慰問團由各界代表等組成　總團下分九個分團　共一千餘人　帶去慰問品總重六千噸

人民政協全國委員會

邀請甘泗淇作報告

【新華社北京十五日電】中國人民政治協商會議全國委員會於十四日舉行報告會議，邀請中國人民志願軍國慶節觀禮代表團團長甘泗淇作報告。

參加會議的有：中國人民政治協商會議全國委員會副主席李濟深、沈鈞儒、全國委員會在京委員，以及各民主黨派、人民團體代表共兩千多人。

到會的還有中國人民志願軍國慶節觀禮團留京向各界作報告的十位戰鬥英雄。

甘泗淇團長在報告中指出，兩年來中國人民志願軍和朝鮮人民軍並肩作戰，在反對共同敵人美國侵略者的戰爭中取得了輝煌的勝利，並且已經把自己的陣地變成了鋼鐵的堡壘。保衛新朝鮮的獨立、祖國的領土和主權，是我國人民保衛祖國、保衛和平的堅強意志走上朝鮮戰場的，他們在前線發揚了高度的愛國主義、國際主義的精神和革命英雄主義的氣概，戰勝了各種困難，使自己愈戰愈強，從而擊敗了在裝備上暫時佔優勢的美國侵略軍，並且擊敗美國侵略者在遭受慘重失敗之後所進行的減絕人性的細菌戰。甘泗淇團長最後說：我們在祖國人民的支援下堅決爲擊敗美國侵略者拖延和破壞朝鮮停戰談判，擴大侵略戰爭的陰謀而戰鬥到底，以保衛我們祖國。

沈鈞儒副主席在致詞中代表中國人民政治協商會議全國委員會和各民主黨派、各人民團體、各民族人民向在朝鮮前線英勇作戰的志願軍致親切的慰問，並號召全國人民繼續大力開展生產建設運動，繼續加強抗美援朝工作，支援中國人民志願軍和朝鮮人民軍爭取更大的勝利。

報告會結束後，中國人民政治協商會議全國委員會歡宴甘泗淇團長和志願軍留京向各界作報告的英雄。

祖國人民的使者

新華社記者　周澤民　林麟

當中國人民志願軍出國作戰兩週年的英雄日子即將到來的時候，帶着四億七千五百萬人民對中朝英雄部隊和朝鮮人民的關懷和敬意的，由一千多人組成的中國人民第二屆赴朝慰問團，又光榮地抵達了朝鮮前線。

慰問團的規模是空前巨大的。全團代表是全國各地優秀人物的大集中：有以中國共產黨爲首的各民主黨派的代表；有漢、蒙、回、藏、苗、彝、傜、朝鮮、維吾爾、哈薩克、塔塔爾等各兄弟民族及海外歸國華僑的代表；有工人、農民、解放軍、學生、青年、婦女、文化工作者、新聞工作者、工商業者和宗教界的代表。

代表們是從祖國的各個城市和農村，從祖國的邊疆和東南海岸，從各個不同的工作崗位上滿含起來的。在他們之中，有來自祖國西部邊疆，拔海五千多公尺的天山山脈北部的邊疆建設者——人民解放軍工兵部隊代表崔在任；有來自青海草原的牧民代表夏保；有來自西康丹巴的藏族代表巴登；有來自東南海防線上的人民解放軍海軍戰鬥英雄陳立富；有來自浙聖的國門鴨綠江畔的防空部隊代表孔祥明；有新自海外歸國的華僑代表陳仰會。從地理情況看，我們祖國——特別的是西南和西北的邊疆地區啊！正如翻山涉水萬里遠來的代表們所說：「透過千重雲霧萬重山，我們的心時刻飛向前線，和英雄們擁抱在一起。」

在慰問團中，有在各強建設戰線上傑出的勞動多地方的工人、農民都向代表們提出增加生產、支援前線的計劃。西南一位農民婦女指着她的娃娃雨送十九歲的女代表張蘭蓉赴朝時，再三叮囑說：「我們一定代替你完成愛國豐產計劃，你好好去慰問我們的親人吧！多多把他們的英雄故事帶回來說給我們聽啊！」新疆維吾爾族盛民木沙肉孜在歡送他們的代表可賽德時，緊緊地握着阿塞德的手說：「我眞想和你一道去慰問最可愛的人，希望你代表維吾爾族，加入朝代表的行列，向最親愛的代表達我最崇高的敬意。你要像我現在和你握手一樣，緊緊地去和志願軍、人民軍握手，把我的愛帶給他們。你要好好了解他們需要和最喜歡什麼東西，回來告訴我，我一定全力支援和設法滿足他們的需要……。」說這話時，他激動得流下了眼淚。

中國人民慰問團的華僑代表陳仰會。從地理情況看，我們祖國——特別的是西南和西北的邊疆地區是知道的，我們是多麼想念我們最可愛的人啊！我們過年過節想念着他們；鼎風下雨關心着他們；看見茁壯的莊稼感激着他們；穿起新衣也想起了他們。借着你去的機會，替我們好好慰問他們吧！」許多地方的工人、農民都向代表們提出增加生產、支援前線的計劃。西南一位農民婦女指着她的娃娃雨送十九歲的女代表張蘭蓉赴朝時，再三叮囑說：「我們一定代替你完成愛國豐產計劃，你好好去慰問我們的親人吧！」

慰問團中，有在各強建設戰線上傑出的勞動模範：有著名的工業勞動英雄馬恒昌；有長期在邊疆沙漠地區的西北汽車駕駛模範王孟章；有鐵路模範李鳳蘭；有農業勞動模範曾廣爾；有鞭

出席和平會議的各國工會代表電法政府

強烈抗議無理逮捕勒里普

【新華社北京十九日電】出席亞洲及太平洋區域和平會議的各國工會工作者和世界工會聯合會亞澳聯絡局委員桑頓，於十四日聯名致電法國總理比內，抗議法國政府無理逮捕法國和平戰士、工人領袖勒里普。原電如下：

「我們，參加亞洲及太平洋區域和平會議的工會代表，強烈抗議你的政府逮捕法國總工會總書記、世界工會聯合會副主席勒里普的無理行爲。非常明顯，你所提出的勒里普的唯一罪狀，就是他是一個和平擁護者。爭取和平並不犯罪，因此我們要求你立即下令釋放這位傑出的工會領袖並停止迫害和平運動。」

桑頓（世界工聯亞澳聯絡局）
劉寧一（中華全國總工會）
楊白冰（越南總工會）
蘇波德·班納吉（印度工會大會）
達拉·杜達（印度孟加拉省工會大會）
德錫爾瓦（印度勞工協會）
沙爾瑪（德里工會大會）
賽倫·鮑爾（印度拔佳鞋廠工會）
昌·希卡杜維克（全錫蘭碼頭工人工會主席）
希·加·蘇·拉特那維亞（錫蘭總工會）
頓·菲·古納瓦地尼（全錫蘭碼頭工人工會）
艾弗萊姆·羅德迪古艾茲（尼加拉瓜統一建設委員會）
費利普·桑切斯（墨西哥）
艾利亞·第·梅希亞（洪都拉斯）
維克托·鮑迪斯塔（哥倫比亞科地馬加地方農民聯盟）
萬徒拉·普恩提斯（哥倫比亞獨立工人聯盟）
道·布·哈特（澳大利亞建築工作者協會）
且·卡斯塔尼達（薩爾瓦多成衣工人聯盟）
桑姆加塔桑（錫蘭總工會副主席）
諸埃爾·塔斯克（新西蘭鐵路職工聯合會）
頓·蘇森（新西蘭電車工人）
阿瑟·麥克高干（新西蘭海岸礦工）
斯丹利·列迪卡（新西蘭鐵路職工聯合會）
法蘭克·奈伯（新西蘭海員）
馬爾約科（全印尼總工會）
杜平（印度尼西亞石油工人聯盟）
馬西斯（印度尼西亞林業工人聯盟）
譯巴那哇（印度尼西亞糖業工人）
宇巴迎（緬甸工會大會）
郭鎮佩（緬甸工會大會）
德欽頂最（緬甸工會大會泰拉華第分會）
吳欽貌（緬甸）
德欽巴瑞（緬甸農民組織）
鄭丕遠（緬甸工會大會）
金子健太（日本）
玄勳（朝鮮職業總同盟委員長）
小澤青（全日本產業別工會會議）
兒島博基（官廳工會協議會）

歐洲人民聲援法國工人反迫害鬥爭

國際民主法協電法國政府要求釋放勒里普

【新華社北京十九日電】歐洲各國人民繼續聲援法國工人階級的反迫害鬥爭，抗議法國政府無理拘禁法國總工會總書記、世界工會聯合會副主席勒里普。

自由德國工會聯合會全國執行委員會寫信給法國總工會，表示兄弟的聲援說：「德國工人階級深信：全世界工人階級的團結力量一定能够迫使法國政府釋放勒里普。自由德國工會聯合會全國執行委員會同時就迫害勒里普的暴行向法國政府和聯合國組織提出猛烈抗議。」

意大利總工會書記處通過一項決議，要求立即釋放勒里普及其他被捕的法國工會工作者，並且對法國無產階級爭取自己權利的鬥爭，表示兄弟的聲援。這個決議已經送交法國駐意大利大使館和法國總工會。

在比利時首都人民抗議北大西洋侵略軍最高司令李奇微到達的羣衆大會上，比利時共產黨中央委員會書記特爾維發表演說，號召比利時人民堅決要求立即釋放勒里普以及法國共產黨和民主組織的領袖們。隨後大會通過了致法國政府的電文，抗議逮捕勒里普和法國其他愛國者。

【新華社北京十九日電】塔斯社布魯塞爾十七日訊：國際民主法律工作者協會打電報給法國國防部長普利文和軍事法庭偵察庭法官米歇爾，抗議逮捕法國總工會總書記勒里普。電文說：「這次逮捕顯然侵犯了民主權利，並且違背了人民的和平願望。勒里普必須立刻予以釋放。」

我民主青聯電比內政府抗議迫害法國青年領袖

【新華社北京十九日電】中華全國民主青年聯合總會在十八日打電報給法國政府總理比內，抗議迫害法國西共和青年聯盟書記勞倫、杜科朗（前譯蓋杜科朗）、巴依奧（前譯貝里脫）等人。電文說：「中國青年對於法國政府濫施破壞民主權利，鎮壓和平運動的卑劣行爲，表示無比的憤怒。我們特地提出嚴重抗議。我們要求法國政府立即釋放被捕的法國青年和平戰士。」

印度和平代表高文德·薩海

盛讚新中國成就

【新華社上海十七日電】在滬訪問的印度和平代表、前國大黨領袖、北方省立法議會議員高文德·薩海於十七日在滬舉行記者招待會，敍述了他對新中國的觀感。他說：「拿破崙曾經說過：中國是睡着的巨人，假如他醒了，那末整個世界都要震動。拿破崙的恐懼，現在已經成爲現實，中國已經醒來，整個世界也因此而震動，整個世界人民都被新中國吸引住了。現在偉大的事業正在新中國進行着。

「我深深地被你們的現實主義的精神所感動，你們的領導者是忠心地信任人民，人民也很好地回答了領導者的這種信任。新中國的人民已經用一種新的人生觀代替了舊的思想，我深深地被你們的各種羣衆運動所感動，這一切運動，發揮了無窮盡的人類的力量，爲人類的和平事業作了很好的努力。新中國的未來是美好的，我衷心地祝你們在新中國成立以來短時期內所獲得的偉大成就，我將帶着新鮮的思想回到印度去。

「在新中國，凡是我所到的地方，人民都洋溢着熟情、充滿着新的希望，他們都用笑容可掬的可親的樣子接待我，這深刻地表現了中印的友誼。

「這次亞洲及太平洋區域和平會議是有歷史意義的事件，三十七個國家的代表，很多是通過了艱苦的旅程和各種阻撓來參加會議的，這證明他們具有這樣的意志和決心，要組成一個反對侵略、反對戰爭的人民聯合陣線。

「我知道，我們不能光靠開會來制止戰爭，但是無疑地這次亞洲及太平洋區域和平會議已經使得戰爭販子在人民中間更加孤立了。這就是和平會議的偉大成就。

「我們保衛印度獨立和中國並肩地反對侵略，保衛和平。我回到印度之後，一定要盡我的力量使印度的人民確立起對和平的信念，並且告訴他們和平和戰爭的經濟體系的不同之點，和平的經濟體系是引導人民建立更多的和平建設，從而使人類生活過得更美好；而戰爭的經濟體系將使人民陷於貧困、饑餓與死亡。」

印度代表八人過穗返國

【新華社廣州十八日電】出席亞洲及太平洋區域和平會議的印度代表阿卜杜勒·阿勒姆、蒙朱斯利·查托巴達雅夫人、布立志·吉索爾、奧巴代亞、班佳樂·阿查里亞夫人、拉志·吉索爾、庫瑪·班那吉、馬高拉爾·巴立克、阿爾文德·梅達博士一行八人。於十七日下午由上海到達廣州，並於當晚乘車離廣州經深圳、香港返國。前往歡迎、歡送的有中國人民保衛世界和平委員會廣東省分會副主席張文，廣州市分會副主席張醒村、祕書長饒彭風等多人。代表們離廣州前曾訪問了廣州市郊區農村。

真理報連日以顯著地位刊載和平會議文件

【新華社莫斯科十八日電】真理報連日以顯著地位刊載亞洲及太平洋區域和平會議文件：十五日刊載致聯合國書。十六日刊載告世界人民書和關於朝鮮問題、關於加緊爭取五大國締結和平公約運動等決議。十七日刊載關於擁護召開世界人民和平大會、關於印度問題、關於文化交流等決議。十八日刊載關於經濟交流問題、關於文化交流等決議、關於建立亞洲及太平洋區域和平聯絡委員會等決議。

朝鮮和平代表團抵平壤

【新華社平壤十九日電】出席亞洲及太平洋區域和平會議的朝鮮代表團在韓雪野團長率領下，已在十八日返抵平壤，受到平壤各界人士的熱烈歡迎。代表團團長雪野聖彥仍暫留北京。

朝鮮代表們盛讚亞洲及太平洋區域和平會議所取得的巨大成就，並感謝中國人民的熱烈歡迎和親切招待。代表團即將向全朝鮮人民報告和廣泛傳達和平會議的意義、經過及其巨大勝利成果。

各國和平代表參觀京郊農村

對充滿生氣的各種新鮮事物深爲感動

【新華社北京十八日電】出席亞洲及太平洋區域和平會議的三十多個國家的代表，在十六日分別參觀了北京近郊土地改革後的十七個農村。代表們在這些村莊裏參觀了許多學校、合作社、農業互助組和農民家庭。到處都受到男女農民深深地爲充滿了蓬勃生氣的新中國農村的各種新鮮事物所感動。

土地改革後的農村的生產和勞動互助組織的巨大發展，引起了代表們的極大注意。日本代表團的九位團員在豐台區的黃土崗村會晤了著名的農業勞動模範鮑振鐘。他熱情地向代表們介紹了他的領導的農民都參加了互助組和農業生產合作社。今年全村收穫了二萬三千石玉米，比一九四九年收穫的七千三百石超過兩倍以上。股維臣生產合作社得到了最好的收穫，每畝地收穫了十石多玉米。合作社每畝地收穫了土豆五千二百多斤，但別的農民才收穫二千七百斤。代表們聽到這些成就，好幾次站起來熱烈鼓掌。股維臣還引導代表們參觀了合作社耕種的土地，在一大片栽種白菜的田裏，互助組的白菜長得比單幹的農民好，但最引人注意的却是股維臣生產合作社的一壟壟整齊肥壯的綠油油的大白菜。代表們都連聲稱讚不已。西郊大鐘寺村勞動模範狄桂林去年每畝田收穫了四百七十斤棉花，今年每一畝田預計要收穫六百多斤。來自墨西哥的農民領袖阿爾伯托·洛埃拉·胡阿利茲和拉沙羅·盧比奧·費利克斯在訪問大鐘寺的時候，詢問了狄桂林互助組的組織，並熱情地和互助組的組員們一起到田裏去摘棉花。哥斯達黎加和薩爾瓦多等國的代表極感興趣地參觀了六郎莊的電機抽水井和電動軋米機。六十七歲的印度代表、甘地門生拉維·山加爾·史佛蘭姆·維耶斯請勞動模範張德全介紹增產方法，並向他索取了一些茄子的種子準備帶回印度去。

翻身農民的幸福生活以及歡愉的國兒童的笑容，給了代表以難忘的印象。在小紅門村翻身農民劉慶源的家裏，劉慶源請美國和加拿大代表參觀他在解放後添置的新衣物，棉襖是新的、被子是新的，還有皮襖等衣服也都是新的，他連聲地說：謝謝毛主席，我們翻身了。加拿大代表馬肯輯請他拍了一張照片，另一位代表感慨地說：這樣的生活，只有在保衛和平，才能獲得保障。代表們在這些地方來的和平戰士休息的教室裏，桌上放着四年級小學生王蘊泉做的一隻板紙小馬，屋子中間還擺着小學的工友在連夜趕製的禮物，小學校長介紹了這兩件禮物後面的動人的故事時，幾個代表在勸呼聲中衝出屋子去，到外面去找尋這個熟情的小主人。哥倫比亞代表巴約納從人海中找到了王蘊泉，他用熱情的擁抱和親吻表示他的感謝，並從身上取下一個和平紀念章給王蘊泉佩上。最後，在廣場上，代表們舉起了六弦琴，中年的尼瓜參爾代表、女律師雪爾伐揮動着彩色的手巾，與大學教授卡貝薩斯跳起了尼瓜參爾的民族舞蹈，好幾個代表接着也參加到熱情的舞蹈中，站在一傍的人們有節奏地鼓掌相和，音樂聲、掌聲和歡呼聲構成一片。

中國國際貿易促進委員會與和平代表座談各國對外貿易情況

我宗教界人士、新聞工作者和法律工作者亦分別與各國和平代表舉行座談

【新華社北京十七日電】出席亞洲及太平洋區域和平會議的各國代表約七十人，今天分別與中國宗教界人士、新聞工作者和法律工作者舉行座談會，交換各國對外貿易情況。列席和平會議的法國代表柏蒂將軍和國際新聞工作者協會代表道萊依西也參加了座談會。

【新華社北京十八日電】我國天主教和基督教人士於十八日在北京分別與出席亞洲及太平洋區域和平會議的各國天主教徒和基督教徒代表舉行座談會。

天主教徒座談會在中國天主教北京教區北堂舉行。

出席座談會的有智利、哥倫比亞、哥斯達黎加、厄瓜多爾、墨西哥等五國的代表。中國天主教北京教區副主教李君武、北京市天主教革新委員會委員劉主教李君武、北京市天主教革新委員會委員、北京神甫朱輝山、若瑟院修女衛秀實等，介紹了解放三年來在人民政府的保障宗教信仰自由的政策下中國天主教北京教區的一般情況，以及中國天主教徒保衛和平的熱情，並回答了代表們提出的關於中國天主教的問題。

出席基督教徒座談會的有加拿大、印度、印度尼西亞、美國等六國代表，以及中國基督教抗美援朝三自革新籌備委員會主席吳耀宗、華北基督教公理會牧師王祥仲、重慶神學院院長陳榮桂、燕京大學神學院代理院長蔣麗振等。中國基督教徒的代表們在會上介紹了解放三年來，中國基督教徒根據中國人民政協共同綱領的規定享受到充分的宗教信仰自由以及中國基督教內部進行自治、自養、自傳的「三自革新」運動的情況，並答覆了代表們提出的問題。

【新華社北京十八日電】參加亞洲及太平洋區域和平會議的十五個國家的新聞工作者，十八日和中國新聞出版印刷界人士舉行座談會。座談會由中國新聞出版印刷工會籌備委員會主任范長江主持。座談會上，各國新聞工作者對新中國新聞出版印刷事業提出若干問題，由中國新聞出版印刷界人士分別予以答覆。會上全體曾對資本主義國家因努力和平事業而遭受迫害的新聞工作者起立致敬。

又電：出席亞洲及太平洋區域和平會議的各國代表約三十人，十八日和中國法律工作者舉行座談會。座談會由中國政治法律學會籌備委員會副主任沈鈞儒主持。沈鈞儒在會上介紹了新中國的人民法律工作，並對各國代表提出的關於新中國司法工作的問題作了答覆。

中緬友協歡宴緬甸和平代表團

【新華社北京十七日電】中緬友好協會會長鄭振鐸、副會長錢偉長於十七日在北京設宴招待出席亞洲及太平洋區域和平會議的緬甸代表團。應邀出席的有緬甸代表團團長德欽哥都邁、副團長曼吞印尼西亞、美國等六國代表，以及中國基督教抗美援朝三自革新籌備委員會主席吳耀宗、華北基督教協會主席吳雷川、中國人民保衛和平委員會副主席張奚若、中國人民對外文化聯絡委員會主席趙朴初、中國人民對外貿易促進委員會副主席李燭塵、中國人民保衛和平委員會秘書長劉寧一、中國人民對外文化聯絡委員會副主席楊秀峰、中國人民對外貿易促進委員會秘書長王耕西、中國人民保衛和平委員會秘書長王炳南、中國人民對外文化聯絡委員會秘書長王安娜、中國人民對外貿易促進委員會副秘書長王光美、中國人民保衛和平委員會副秘書長王惠德、中國人民對外文化聯絡委員會副秘書長王效賢、中國人民對外貿易促進委員會秘書長王子平、中國人民對外文化聯絡委員會秘書長王以哲、中國人民對外貿易促進委員會秘書長王之一、中國人民對外文化聯絡委員會秘書長王永剛、中國人民對外貿易促進委員會秘書長王有道、中國人民對外文化聯絡委員會秘書長王仲一、中國人民對外貿易促進委員會秘書長王光宇、中國人民對外文化聯絡委員會秘書長王光美、中國人民對外貿易促進委員會秘書長王光美

本報邀棉織印染工業技術參觀團團員座談到上海青島參觀的收穫

一致認爲此行在技術上收穫很大　決大力加以推廣

【本報訊】本報於十月十日邀請赴上海等地學習技術歸來的津市棉織印染工業技術參觀團團長王履和（工商聯委員、針織業公會主委、偉達針織廠廠長），副團長阮爾達（工商局）暨部分團員舉行座談會。工商局代表劉文田同志應邀參加。出席座談會的團員共二十人：宋雲漢（天津針織廠車間主任）、仇同食（天津針織廠漂染部工長）、王慶鈺（天津針織廠業務科職員）、艾玉斌（私營大新織布公司技工）、趙述仲（機織印染二分廠工程師）、韋洛守（私營偉達針織廠技師）、宗振儀（私營華光染廠技師）、張彬儒（天津機織印染總廠生產管理科副科長）、吳波滔（機織印染一分廠副廠長）、王文華（花紗布公司）、馮倫璋（花紗布公司）、周振濟（棉製品產銷指導委員會）、李國禮（工商聯）、孫漢增（織染業公會）、利慶恒工廠經理）、張先周（石家莊義和信染廠廠長）、趙次雪（利和公司技師）、楊濟庭（瑞興源記織染廠廠長）、魏世禮（利民工廠經理）、李得民（同大染廠經理）、董夢周（萬新染廠廠長）。

座談會上，團長王履和、副團長阮爾達分別對這次參觀的收穫做了總的敘述。王履和說：我們到了上海後，上海市工商局和工商聯如邀集織染、棉織、毛巾、床單、內衣等有關行業代表及紡織工會代表交換了意見，決定了參觀日程。到各廠參觀時，各廠負責人和職工們都熱烈歡迎招待，陪着大家深入車間參觀，使人深深感到了新中國大家庭的溫暖。阮爾達說：看到了上海、青島的先進設備和先進技術後，感到一方面是相當落後的。天津方面必須向他們學習，吸取他們的經驗，改進設備，提高技術。關於技術交流，天津過去雖然做了一些，但很不够，今後應當加强。同時，還次到上海當努力學習教育思想。王履和說：「從這次參觀中，深深感到特別興奮。王履和說：「從這次參觀中，深深感到特別興奮。王履和說：「從這次參觀中，深深感到特別興奮

津市秋季人民體育運動大會
昨天在第三體育場隆重揭幕

【本報訊】天津市一九五二年度秋季人民體育運動大會，於昨天上午九時半在市立第三體育場正式揭幕。

參加這次體育運動大會的運動員共二千七百餘人，包括工人、農民、部隊、人民警察、學生和市民等。參加開幕典禮的有津市首長和各界代表，以及各機關、團體、市民等共三萬餘人。

昨晨九時，看台上已經坐滿了參觀的工人、部隊、學生和市民。場地新經整修，佈置，四周看台上懸著大幅標語，插滿了彩旗，整個會場洋溢著一片歡樂氣氛。

九點半，運動員行列以軍樂隊爲前導進入會場。國旗、會旗和毛主席巨像的後面，是一隊儀仗隊；緊跟着走過來的是穿着花衣服，捧着鮮花，高舉着和平鴿子的少年兒童隊員們，他們受到了熱烈的歡掌歡迎。接着，天津市田徑、籃球、排球、游泳、乒乓等項運動的代表隊和天津市的武術團在行列裏出現了。這些代表隊都是由天津市運動員裏選拔出來的優秀分子所組成，其中游泳代表隊有二十二人被選爲華北區選手，有九人是今年度的國家選手。

工會系統的運動員隊伍是最龐大的。穿着醬色上衣和白褲的鐵路工會代表隊走在這支隊伍的最前面。跟在工人隊伍後面的是農民隊伍，人數雖然不多，但這已說明了體育運動正逐漸在農村中開展起來。

部隊和人民警察的運動員後面是學生隊伍。三年來，在黨和人民政府的關懷與領導下，全市的學生在體育運動方面已經有了很大的開展，尤其是實行勞衛制鍛鍊以後，學生的體育運動已經成爲羣衆性的活動，因而大大改善了同學們的健康情況，從而保證了學習任務的完成。

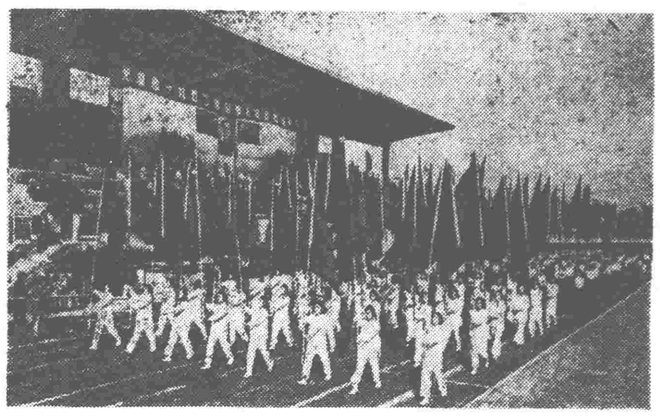

運動員入場式中的儀仗隊

十時十五分，壯大的運動員行列全部入場完畢，開幕儀式開始。國歌聲中，五星紅旗和白色會旗升到會場上空。接着，全場鼓掌通過了由三十一人組成的主席團名單。這時，站在隊伍後面的少年兒童隊員們，手捧着鮮花和鴿子走到主席台前，向主席團獻花，幾十隻鴿子騰空而起，全場立即掀起一片暴風雨般的掌聲，「萬歲！毛澤東！」的歡呼聲經久不息。

市體育分會籌委會主任何啓君代表主席團致開會詞，除了預祝大會的成功和勝利而外，着重指出：這個大會將再一次標誌着偉大的人民領袖毛主席、中國共產黨和人民政府對人民健康、對體育事業的深切關懷和有力的領導。同時，也標誌着全市體育運動的新發展，全市勞動人民參加體育運動的新高潮！

天津市人民政府秘書長吳硯農代表市人民政府講話。他熱烈的向大會致賀，並希望全體運動員不但要把技術水平提高一步，還要培養高尚的政治品質和新的國民道德，帶動大家一道前進。

天津市體育分會籌委會副主任羅燮華也在會上講了話。他說：今天的大會，是天津市人民響應毛主席「發展體育運動，增強人民體質」的號召，爲了迎接祖國偉大建設，經常進行體育鍛鍊的一次成績大檢閱。通過這次大會，全市的體育運動將得到更進一步的開展。

最後，鐵路工會女運動員王秀英代表全體運動員在大會上莊嚴宣誓說：「我們一定堅決遵守大會同學李婉如在跑完百公尺預賽後也趕來參加，並且堅持跳完六次。

工人女子組的八磅鉛球比賽中，文教醫務工會的毛淑賢最後一擲達到九公尺二三，榮獲第一名，第二、三名的趙秉玉和孫瑞瑩也都是文教醫務工會的代表。

大學男子組擇竿跳高在二公尺五十高度時，河北師範學院陳克逢即獲得冠軍，他的最後成績是二公尺七二。

軍人男子組，手榴彈擲遠冠軍是某部戰士岳六八，成績六十四點五四公尺，打破了去年工人體育運動大會六十點五九公尺的紀錄，是昨天比賽中比較突出的成績。

徑賽方面最受羣衆注意的是工人男子組一千五百公尺預賽，當運動員跑第二圈時，觀衆就禁不住

昨日決賽結果

田賽

一、工人男子組急行跳高
㈠劉國華（文教）㈡李世隆（文教）
㈢趙秉文（七區）㈣鄧　林（鐵路）
㈤齊鴻基（文教）㈥劉耀宗（二區）
成績：一·七二公尺

二、工人女子組推八磅鉛球
㈠毛淑賢（文教）㈡趙秉玉（文教）
㈢孫貽瑩（文教）㈣孔麗霄（七區）
㈤任嘉坤（金貿）㈥馬兆英（金貿）
成績：九·二三公尺

三、中學男子組鄭鐵餅
㈠徐學孟（四分區）㈡侯麗明（三分區）
㈢黃金悅（一分區）㈣馬家驌（一分區）
㈤李瑞迪（四分區）㈥邱玉芳（二分區）
成績：二六·四一公尺

四、人民警察男子組手榴彈擲遠
㈠劉健華（分局）㈡劉志傑（市局）
㈢崔立淵（分局）㈣臧文貴（滑防）
㈤韓文昇（滑防）㈥魏慶性（滑防）
成績：五五·四一公尺

五、大學女子組急行跳遠
㈠李秀貞（河北師院）㈡趙鳳英（河北師院）
㈢李婉如（天津大學）㈣韓桂林（天津大學）
成績：四·五八公尺

六、大學男子組擇竿跳高
㈠陳克逢（河北師院）㈡張萬祥（河北師院）
㈢黃玉翠（礦　院）㈣李慶瑞（天津大學）
㈤王玉芳（河北醫學院）
成績：二·七二公尺

七、中學女子組推八磅鉛球
㈠劉津珍（一分區）㈡宋凌瑜（四分區）
㈢吳清照（三分區）㈣宋懸芳（三分區）
㈤趙純英（三分區）㈥謝洪英（塘沽分區）
成績：九·〇六公尺

八、普通男子組急行跳遠
㈠張鵬起㈡張洪書
成績：五·二九公尺

九、軍人男子組手榴彈擲遠
㈠岳六八（通信團）㈡孟憲仁（軍醫學院）
㈢李維新（速成中學）㈣趙芝凡（通信團）
㈤張其祥（通信團）㈥郭朝臣（軍醫學院）
成績：六四·五四公尺

昨日決賽結果

徑賽

一、軍人男子組百公尺賽跑
㈠張四安（軍醫）㈡譚恒昶（軍醫）
㈢李衛國（軍醫）㈣何健英（速成中學）
㈤段均一（速成中學）㈥潘光華（通信團）
成績：十二秒八

二、軍人男子組千六百公尺接力
㈠第六軍醫學院　㈡速成中學
㈢通信團
成績：四分十八秒五

三、人民警察男子組百公尺賽跑
㈠李文江（分局）㈡董濟貴（市局）
㈢趙文伯（市局）㈣劉志敏（滑防）
㈤張鳳岐（分局）㈥孫　威（市局）
成績：十二秒九

四、人民警察男子組八百公尺接力
㈠市局　㈡滑防　㈢分局
成績：一分五十秒七

五、中學男子組八百公尺賽跑
㈠馬燎福（一分區）㈡胡賈昌（四分區）
㈢何連貴（二分區）㈣姜作勛（三分區）
㈤于耀龍（四分區）㈥劉光大（三分區）
成績：二分十七秒二

舉重

工人男子組重量級舉重
㈠侯光治（地方工會）㈡王厚基（塘沽工會）
㈢王洪章（搬運工會）㈣田鳳林（鐵路工會）
成績：二百三十五磅

十、軍人女子組急行跳遠
㈠黃沙飛（軍醫學院）㈡白瑞琪（軍醫學院）
㈢于　一（軍醫學院）
成績：三·五七公尺

工人女子組八磅鉛球冠軍李淑賢（文教醫務）投擲之英式

記人民體育大會的團體表演

·本報記者·

昨天，天津市一九五二年秋季人民體育大會開幕的頭一天，天氣爽朗，又趕上星期日，看台上坐得滿滿的。

開幕儀式舉行完了，大會進行頭一個節目——八項團體表演。

這都是些精采的表演。開始是兩千四百三十個小學生，一律穿着白襯衫，藍褲子，整齊地走進場來。這是團體表演的頭一項：廣播體操。孩子們輕捷齊整的動作，隨着音樂的節奏，使人們感到極大的振奮。

接着，紡紗工人舞上場了。這回是一千二百個小學生，分五路紮攏到場子中央，然後每一路又分成兩半，繞成六個大圓圈兒，當中一個，週圍五個。圈兒一邊轉動着，一邊表演紡紗工人的動作：搖紗、倒線、互助、扭秧歌……隨着鑼鼓點兒，隊形很迅速地又變成一個大五角星，當中是一對鐮刀斧頭。從看台上往下看，五角星、鐮刀、斧頭，都像是鮮花堆成的。孩子們躺下，起來；起來，又躺下；每一個動作都表徵着勞動，都給人以一種清新的感覺。

人民解放軍駐津部隊的刺槍表演，雖然只有十幾落合在一起，掌聲一陣接一陣。跟着上場的是市一中兩千同學的二部體操。他們在操作當中，兩千個聲音一齊高呼：「鍛鍊身體，建設祖國；團結一心，保衛和平！」

掌聲又響起來了，這是團體表演的第五項：天津市武術代表隊的武術表演。武術代表隊的男女隊員們一律黑衣黑褲，緊褲腿。猴拳、子龍槍、單刀加鞭、三節鞭、雙刀……，「騰」、「跳」、「躍」，外行人雖然看不懂全套的路數，可看得出動作的靈敏和氣力的充沛。

市二中一百五十個同學，表演了軍事教練和刺殺。同學們穿着護胸、面罩，手裏緊握着假槍。假動作可不假，誰也不肯給對方留下一個空隙。大中學生二百人組成的聯合隊，表演各式各樣的虎伏運動。場子上但見虎伏來回滾動，虎伏裏人的動作也變化無窮。最後，幾個虎伏面對主席台排開，有四個虎伏亮出大字牌，是四個大字：「和平萬歲」！

最後一個項目是四十五個中學生表演航空模型。

大個戰士，但非戰引了周圍看台上所有觀衆的目光。響活、勇敢的動作，嘩啦啦的刺刀碰擊聲，跟伴奏的胡琴

天津市人民政府稅務局通告（52）秘字第三三一號

本局遵照天津市人民政府「關於調整行政區劃的命令」，將所屬各分局按新區進行調整，並爲便利商民納稅，特在一、二、三、四各區設立辦公處，自通告之日起分別按照新區劃辦理納稅手續。茲將各分局及辦公處地址列后：

第一區赤峯道八十六號
第一分局直接稅科
第一分局地方稅科
第一分局公處
第二區長春道二〇八號
第二分局直接稅科
第二分局地方稅科
第二分局公處
第三區金湯路二號
第三分局直接稅科
第三分局地方稅科
第三分局公處
第四區緯三路七號
第四分局直接稅科
第四分局地方稅科
第四分局公處
第五區河北路二號
第五分局直接稅科
第五分局地方稅科
第五分局公處
第六區莊台子街六號
第六分局直接稅科
第六分局地方稅科
第六分局公處
第七區烟台道二十號
第七分局直接稅科
第七分局地方稅科
第七分局公處
第八區蘆台街二號
第八分局直接稅科
第八分局地方稅科
第八分局公處
暫設東北門內大街十三號
暫設東北門內大街十五號
暫設東北門內大街十六號
暫設東北門內大街十九號
暫設二區長春道二〇八號
暫設二區長春道二〇〇號
暫設二區長春道二〇二號
暫設二區長春道二〇四號
暫設二區長春道二〇六號
暫設二區長春道二〇八號
暫設二區長春道二〇十號
暫設二區長春道二〇十六號
暫設二區長春道二〇十八號
暫設二區長春道二〇二十號
暫設二區長春道二〇二十二號
暫設二區長春道二〇二十四號
暫設二區長春道二〇二十六號
暫設二區長春道二〇二十八號
暫設二區長春道二〇三十號
暫設二區長春道二〇三十二號
暫設二區長春道二〇三十四號
暫設二區長春道二〇三十六號
暫設二區長春道二〇三十八號
暫設二區長春道二〇三十九號
第八區三條石大街四十九號
第八區蘆公前街四十號
第八區蘆南開路二號
第八區蘆南開路十二號
第八區蘆南開路十四號
第八區蘆南開路十六號
第八區蘆南開路十八號
第八區蘆南開路二十號
第八區蘆南開路二十二號
第八區蘆南開路二十四號
第八區蘆南開路二十六號
第八區蘆南開路二十八號
第八區蘆南開路三十號
特此通告。

韓玉文　杜淑芳　訂婚

我倆定於1952年十月廿日在天津訂婚敬告諸親友

天津市小學生表演紡紗工人舞

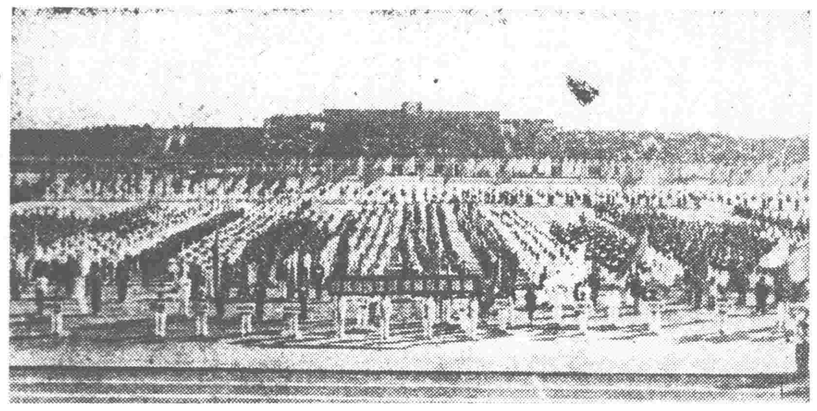

運動員隊伍在大會主席台前

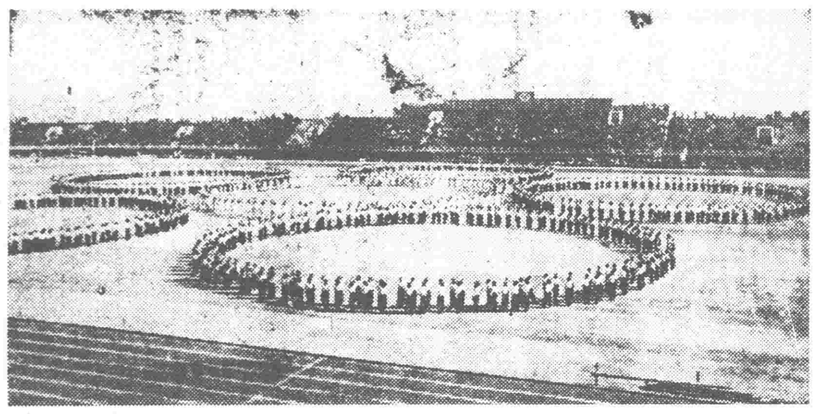

工人組男女籃排球冠軍產生

【本報訊】天津市一九五二年秋季人民體育運動大會工人組球類比賽男、女籃排球冠軍昨天都已產生：男子籃球冠軍是文教醫務隊；女子籃球冠軍是金融貿易隊；男子排球冠軍是金融貿易隊；女子排球冠軍是文教醫務隊。

足球決賽今天上午十時半在第二體育場舉行，由紡織隊對海員隊爭奪冠軍。

工人組球類比賽共分足球、男子籃球、男子排球、女子籃球、女子排球五個組，參加比賽的共有七十二隊，計足球十六隊，男子籃球二十四隊，男子排球十五隊，女子籃球十隊，女子排球七隊。參加比賽的運動員共有八百六十四人，其中女子運動員一百九十人。比賽採淘汰制，自十月五日起開始舉行，共比賽一百零三場。

男子籃球賽，紡織工會隊與文教醫務工會隊爭奪冠軍。文教醫務隊開場便一直領先，上半時二十五比十九。下半時，紡織隊積極反攻，到最後一分半鐘時，追成四一比四二，祇落後一分。但是文教醫務隊又連得五分，終場還是以六分佔先，獲得冠軍。這兩隊實力相差不多，四十分鐘內競爭一直很激烈，但紡織隊合作較差，因此敗北。

女子籃球賽，鐵路工會隊與金融貿易工會隊爭奪冠軍，金貿隊進攻能力較强，投籃較準，以二七比一五取得勝利，榮獲冠軍。

從全部籃球比賽過程看來，天津工人的籃球技術，比起去年工人運動會時，無論在技術方面或運動道德方面，都有顯著的提高，這說明在工人中普及體育運動已經收到了一定的成效。但是有些球隊使人犯規和技術犯規還是不少。以使人犯規來說，甚至一場比賽可以罰下三、四個人來。以技術犯規來說，許多球員似乎根本不知道，因此在一場比賽中一犯再犯。這是由於體育運動的開展，各個廠子大多缺乏專業的體育指導人員，因而一般運動員都沒有充分的受到正規的訓練，運動規則還不很熟悉。在正式比賽時，裁判按照規則執行，許多運動員便大受拘束，技術也受到限制。可見不能很好的掌握運動規則，就不能充分發揮技術。這是今後在開展體育運動中應該注意的。

男女籃球冠軍隊隊員名單如下：

男子籃球冠軍文教醫務隊

趙光濟　朱成明　籍英志　王貴卿　谷乃文
韓子明　劉國華　馬中華　朱英志　張國華

女子籃球冠軍金融貿易隊

趙學慧　朱清清　馬淑潔　劉啓榮　俞靜青
戚子言　劉俊華　劉　敏　張鳳蘭　張玉玲
劉秀媛　張如華

男子排球決賽金融貿易工會隊對文教醫務工會隊的比賽，兩隊中均有排球老手多名，勢均力敵，演出非常精彩緊湊，大受觀衆歡迎。第一局金融貿易乘文教立脚未穩，大事扣殺，連連得分，比數扶搖直上，以十五比二獲勝。換邊後，文教衝生隊展開反攻，以十五比五取回一局。第三局雙方均穩紮穩打，分數異常接近，六比六以後，積分差始終在一兩分之間。十二比十二時，金融貿易取得發球權後，憑一記急勁扣殺取得優勢，終以十五比十三再勝一局。第四局文教加强合作，一比一取得發球權後連取八分，氣勢頓壯，終於扳回一局，成爲各勝兩局平手的局勢。最後一局關係勝負，雙方盡力以赴，精彩百出，金融貿易工會先取四分，文教醫務工會後來居上，一連扳回八分，金融貿易急起直追，王慶舜等猛施絕技，連連扣球，終以十五比十三勝第五局，以三比二的成績取得錦標。

工人組男女籃排球冠軍產生

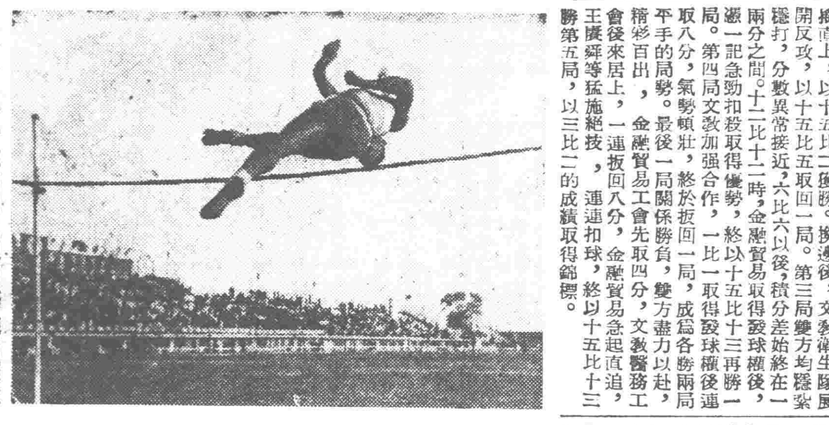

工人組男子跳高冠軍劉國華跳高姿式

工人男子組一千五百公尺預賽

體育大會今日程序

【本報訊】天津市一九五二年度秋季人民體育運動大會今天進入第二天，各項田徑、球類比賽和表演今天將繼續在市立第一、二、三人民體育場分別進行。

田徑賽今天上午八時半開始在第三體育場進行，徑賽部分上午進行決賽的有六項：普通男子組一百公尺、工人女子組二百公尺拖架接力、軍人男子組六百公尺、大學男子組一千五百公尺、大學女子組八十公尺低欄、大學男子組一百十公尺高欄；下午進行決賽的有五項：軍人男子組五千公尺、大學女子組二百公尺、大學男子組四百公尺、工人男子組一千五百公尺。田賽部分上下午各進行九項預決賽，上午是工人男子組推十六磅鉛球、工人女子組手榴彈擲遠、中學男子組擇竿跳高、大學男子組推十六磅鉛球、大學女子組急行跳高、中學女子組鄭標槍、農民男子組急行跳遠、中學男子組手榴彈擲遠；下午是工人男子組急行跳遠、中學女子組手榴彈擲遠、大學男子組急行跳高、工人女子組鄭鐵餅、軍人男子組急行跳高、大學男子組手榴彈擲遠、中學男子組急行跳高、大學女子組鄭標槍、軍人女子組手榴彈擲遠等。另外，今天在第三體育場上午還有中量級舉重決賽，和工人男子組、工人女子組、警察男子組、軍人男子組的拔河比賽。

球類方面，在市立第二體育場上午有工人組男子足球海員對紡織隊冠軍決賽，下午有南開、耀華聯隊對聖功女中的女子垒球表演，和通信團（乙）對北斗星隊的男子棒球表演。在市立第一體育場舉行的，上午有文教醫務對地方工業的工人組男子排球亞軍決賽，金貿對十區的女子排球亞軍決賽，文教醫務對鐵路的女子籃球亞軍決賽。

另外，今天下午二時在第一體育場將有紡織工會、建築工會、一、七區工會、鐵路和天津市武術代表隊作各項民族形式體育運動的表演。

天津對外貿易管理局公告

津外貿公（52）字23號

奉中央人民政府對外貿易部指示：根據實際情況及需要將原頒佈之進出口貨管理附表所列若干商品加以變動。遵自即日起實行。特此公告

局長　李琢之
副局長　高自新

一九五二年十月十八日

商品管制類別變動表

（一）進口部份

稅號	商品名稱	原屬附表	現改列附表	備註
二二二	象牙果	乙准進	丙准進	
二六六	（甲）篠條篠心（乙）篠皮篠絲（丙）篠片	乙准進	丙准進	
三七七	（甲）石墨製坩堝	甲准進	甲特進	
四一二	椰子油	甲特進	丙特進	
四二五	雄刈菁精油	乙准進	乙特進	
四二六	（甲）天然與人造精油及混合物（綜合香料之成份在內）	丙准進	丙特進	
四四七	低亞硫酸鈉（保險粉）	甲准進	乙特進	
四七四	（乙）二硝基氯化苯	甲准進	禁止進口	
五一三	（甲）硫化元	丙特進	丙特進	
五八四	（乙）芒麻原料	丙特進	禁止進口	
五九二	（甲）新黃麻袋	甲統購進口	甲特進	
六〇三	工業用呢料：（甲）滾筒呢（羅拉呢）（丙）漿紗絨（丁）其他	甲准進	甲特進	
六六七	裝水泥紙袋	乙准進	乙特進	
八一八	（丙）複印機	甲准進	禁止進口	
八一九	（乙）㈠鋼珠之一部份。自行車滾珠	甲准進	乙准進	
八三一	（乙）各種鉋刀	乙准進	乙特進	
八六九	（乙）㈠十六公釐片放映機（乙）㈡三五公釐片放映機	乙准進	乙特進	
七〇二	馬口鐵	甲准	乙特	由暫停進口改爲准予輸入
五〇四	（甲）㈣咖啡鹽	乙特	乙特	由暫停進口改爲特許進口

（二）出口部份

稅號	商品名稱	原屬附表	現改列附表	備註
一六二	（乙）未列名植物藥材；（丙）未列名植物香料	丙特出	丙准出	
一七六	未列名子仁之一部份：葵花子	乙准出	乙特出	
二八六	（丙）未列名動物藥材（丁）未列名動物香料	丙特出	丙准出	
三三四	皮毯、皮褥	乙准出	乙特出	
三五二	煤	甲准出	甲特出	
三五三	焦炭	甲准出	甲特出	
三五七	鹽	乙准出	乙特出	
五八四	（丁）蘇麻原料（苞麻或蕉麻）	禁止出口	禁止出口	
一七〇	芝麻	乙准出	乙准出	由暫停出口改爲准許出口
八六	（乙）糖（麥芽糖）	丙准出	丙准出	
六〇二	純毛或雜毛紗（乙）其他之部份女工地毯用線	丙准出	丙准出	由暫停出口改爲准予出口

影劇分類廣告

電影

大光明　全日二場　江湖兒女　龍馬公司出品
大光明　百安　廿二日　蘇維埃紀錄片　彩色
平安　海安　廿二日　脫亞拉維兒女　出品
淮安　津華　廿二日　脫亞拉維兒女　出品
華安　津安　廿二日　蘇維埃紀錄片　彩色
解放了的土地　上下集　影展製
青年會二點四點八點十五點沃洛夫大元帥又名常勝將軍
華安　淮海　二點四點半六點半八點半演
天津　津海　二點四點半六點半七點半八點半演
國光　北京　二點四點半六點半八點半演
解放了的土地　上下集
今天

評劇

小劇場　民藝劇社　今日早晚　劉巧兒
長城　筱五（飾）芳（飾）　今早晚　明日早晚　劉巧兒
小女婿

京劇

華新　李薇華　李華蕃　◀領導演出藝社公演▶
得意緣　碧玉簪　◀今天夜場▶
荒山淚　紅娘　◀明天夜場▶
（全部）念紀（臨別紀念）（天兩最末）

戲院

新華戲院　童芷苓　★團長★
玉堂春　斬女起解　馬前護駕　◀領導演出藝社公演▶
花木蘭（全部）
新生恨　定軍山　◀今天夜場▶
失街亭　空城計　◀明天夜場▶
廿三夜　廿四夜　◀搜孤救孤▶
新死四千至一萬元票價已在內稅

舞台

傅德威　金世江　朱少春　李慶春　白玉薇　◀今天晚場▶
趙蘭亭　孫盛武　李永泰　◀明天晚場▶
走麥城　青風寨　武金潘　四郎探母　鳳還巢　松蓮燈　打鬧江州　龍袍加身
共和（早場）盛春松　漢臣樵　三國誌　捉放曹　連環套　虎牢關　宰相劉伯溫　計騰霄（晚場）
家家樂　新佟主演　漢臣盛春華　松樵東　華倩　葉容寬　英會　夜場八點　寬道風（加演）

曲藝

紅旗　早晚　天津雜技團　各種精彩技術　全體大合作　空中絕技
國際戲院　張傑英　硬弓體育武術　全武大節目多樣不及備載
首都實業技術（今夜場）　張寶三　踢跤
雜劇　劉燕民　武術
票價2千至5千2·開場八點半·以上三市尺寸照章聯票·夜場兒童

越劇

天華　景華　今晚早晚　男女名劇　今日明日　香妃　最後二天

女青年會

初師　高級　晚班招生
地點十區大沽路52號
男女兼收報名
帶戶口冊
韓玉文　杜淑芳　訂婚